

EDC – Ravenshorst Nijverdal – 10-10 (1e ronde 21-9-2014)

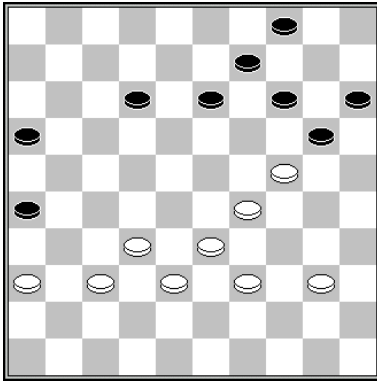

Emmanuel Merins - Harrie Hoonhorst 2-0

Al op de 24^e zet had Harrie Hoonhorst zijn tegenstander 14 tempi samen met het voltallige centrum cadeau gedaan. Het is dat Emmanuel Merins op de fiets was en niet al die tempi mee naar huis wilde nemen, want in de diagramstand heeft hij vrijwillig al weer 8 tempi terug gegeven. Desondanks zou wit na het niet direct voor de hand liggende 43.32-27 vermoedelijk gewoon gewonnen staan. En omdat dat allemaal nog vrij precies komt, de volgende variant: 43.32-27 (om 43...13-19? te kunnen beantwoorden met 45.37-31 en 38-32) 43...12-17 44.33-28 13-19 45.24x13 9x18 (dreigt 18-22 en 20-24) 46.38-33 17-21 47.28-23! 21x41 48.36x47 18-22 49.39-34 22-27 50.23-19 14x23 51.29x18 27-32 52.18-12 32-37 53.12-7 26-31 54.7-1 31-36 55.1-23 36-41 56.47x36 37-42 57.23-37 42x31 58.36x27 de stand is weer gelijk, maar wit staat gewonnen door óf het strategische veld 24 te veroveren (bijvoorbeeld 58...20-25 59.40-35 4-9 60.35-30 9-13 61.30-24 13-18 62.33-28 w+), of de boel uit te schuiven via 4-9 59.34-30 9-13 60.30-25 20-24 61.25-20 24-30 62.20-14 w+. Merins speelde echter **43.36-31? 43...12-17?** Harrie Hoonhorst had hier zijn tegenstander kunnen verrassen met 43...14-19! 44.40-34 (altijd nog beter dan 44.40-35 19x30 45.35x24 9-14) 44...19x30 45.34x3 12-17 46.3x21 16x36 47.29-23 en zwart kan het juiste moment opzoeken om door te breken en die kwetsbare witte centrumschijven aanvallen. Overigens kan hij niet direct verder met 26-31 gevolgd door 36-41? wegens 28-22 enz. **44.33-28 17-21** In de partij werd Harrie Hoonhorst kansloos afgeserveerd. **45.31-27 20-25 46.38-33 14-20 47.28-23 9-14 48.33-28 14-19 49.23x14 20x9 50.29-23 25-30 51.24x35 9-14 52.35-30 15-20 53.40-35 13-19 54.23-18 4-10 55.30-25 20-24**

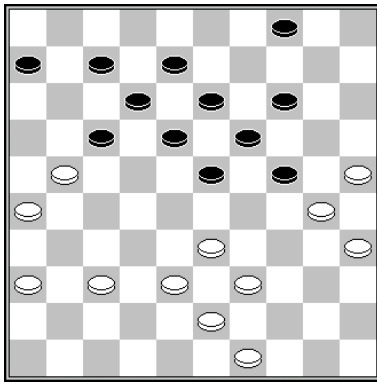

Rienk van Marle – Juri Geisenblas 1-1

36.37-31? Het belangrijkste gevaar waar wit rekening mee moet houden is een Ghestem-doorstoot met 23-29. En die moet wit kunnen beantwoorden met de opbouw 37-32, 36-31-27 en 33-28. Na de tekstzet is die opbouw niet meer mogelijk en verliest wit het contant tussen beide vleugels **36...6-11?** Beter is direct 36...23-29. Na 37.31-27 (37.33-28 18-22 38.39-33 29-34 39.30x39 24-29 ziet er ook bepaald niet florissant uit) 37...6-11! 38.21-16 (of 38.33-28 18-23 altijd gevolgd door de opsluiting met 11-16 z+) 38...17-22 gaat zwart geruisloos winnen. **37.31-27?** Nodig was 37.33-28, hoewel zwart natuurlijk wel beter blijft staan. **37...11-16?** Veel sterker was opnieuw de Ghestem-doorstoot: 37...23-29 met na 38.21-16 17-22 z+ en na 38.33-28 18-23 altijd gevolgd door 11-16 **38.27-22 17x28 39.33x22 16x27 40.22x31** Rienk van Marle heeft nog altijd aanzienlijk positie-nadeel, maar in de partij wist hij dat zelfs nog om te draaien en was het Juri Geisenblas die blij moest zijn met remise.

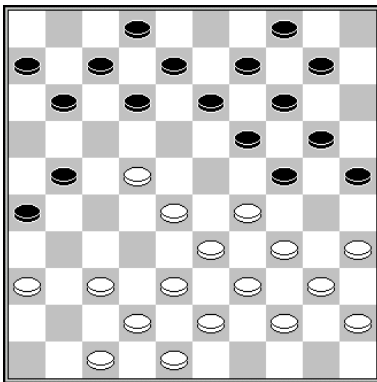

Luit Haan- Marinus Morsink 1-1

Vanuit een onvoltooide hekstelling ging Luit Haan resoluut in de aanval. Altijd gevaarlijk. **21.29-23 10-15** dreigt 24-29/30. **22.34-30** Vermoedelijk speelt wit nog het veiligst 22.33-29x29, gevolgd door 34-30 **22...25x34 23.40x29** Na 23.39x30 is zowel 20-25 als 23...13-18 op zijn minst "eng" voor wit. **23...11-17** Het witte centrumblok vraagt er bijna om vastgeklemd te worden en dat kon hier al direct met 23...13-18 24.22x13 9x18. Wit wordt nu ernstig beperkt in zijn zetten. Zo zijn 25.39-34, 25.38-32 en ook de opbouw 25.45-40-34 simpel verhinderd. Na 25.36-31 levert het offer 18-22! 26.28x17 19x28 27.33x22 24x33 28.38x29 21-27 schijfwinst op en na 25.37-31 26x37 26.42x31 is zowel 26...21-26 27.31-27* 26-31, als eerst nog even 26...11-16 winst. Maar ook met de partijzet is niets mis. **24.22x11 7x16 25.36-31** Niet 25.37-31 26x37 26.42x31, want dan verliest wit een schijf na 21-26 27.47-42 26x37 28.42x31 13-18 met de dubbele dreiging 18-22 of 20-25. **25...20-25?** Maar dit is te vroeg. Wanneer zwart de aanval op de witte voorpost eerst voorbereidt met de zetten 8-13, 2-8 en eventueel nog 4-10 en/of 21-26/27 (om tegencombinaties te vermijden) en daarna pas 20-25 gaat zwart een schijf winnen. En naast dit simpele plan heeft zwart na 25...13-18 26.45-40 (26.44-40? 18-22) 26...8-13 27.37-32 26x37 ook nog allerlei combinatievete toetjes, zoals:

- 28.42x31 4-10 (of 28...21-27 en wit staat volkomen plat, omdat hij na 48-42 13-18 ook veld 37 niet meer mag betreden wegen 27-32 enz. Overigens 28...21-26? is minder goed vanwege de combinatie: 29.32-27 26x37 30.48-42 37x48 31.35-30 24x35 32.47-42 48x22 33.28x8 19x28 34.8x10 9-14 35.33x13 14x5 enz.) 29.31-27 21-26 30.47-42 2-8 31.42-37 20-25 32.29x20 15x24 33.39-34 18x29 34.34x23 16-21 35.27x16 6-11 36.16x18 13x22 37.28x17 19x50 z+
- 28.32x41 20-25 29.29x20 15x24 30.39-34 18x29 31.34x23 13-18 32.44-39 18x29 33.39-34 9-13 34.34x23 13-18 35.43-39 18x29 36.39-34 21-27! 37.34x23 12-18 38.23x12 2-8 39.12x3 27-32 40.3x29 32x45 z+
- 28.32x41 21-27 29.42-37 4-10 (nog winnender dan 29...27-32 30.38x27 20-25 31.29x20 18x49 32.37-31 15x24 33.28-23 49x21 34.31-26 19x28 35.26x10 4x15) 30.41-36 27-32 31.38x27 20-25 32.29x20 18x49 z+

26.29x20 15x24 27.44-40 13-18 28.39-34 18x29 29.34x23 8-13 30.43-39? Nu verliest wit alsnog een schijf, na 30.40-34 is de witte stand wankel, maar houdbaar. **30...13-18 31.39-34 18x29 32.34x23 9-13 33.37-32 26x37 34.42x31 21-26 35.48-43 26x37 36.32x41 13-18 37.41-37 18x29 38.47-42 16-21 39.37-31 24-30?** Marinus Morsink neemt een ruil, maar taxeert de overblijvende stand helemaal verkeerd, aangewezen was gewoon 12-18. **40.33x13 21-26 41.35x24 26x39 42.28-23 12-17 43.24-20 4-10 44.20x9 10-14 45.9x20 25x14 46.23-19 14x23 47.13-9 17-21?** En hierna staat zwart zelfs verloren, de veiligste en misschien wel enige weg naar remise was 47...6-11! bijvoorbeeld 48.9-3 23-28 49.3x26 28-32 50.38x27 39-43 enz. Maar dat is gemakkelijk praten met een eindspeldatabase achter de hand. **48.9-3?** Veel sterker was

48.40-34 39x30 49.9-3. Na 21-26 50.3-25 30-35 51.38-33 2-8 52.25-14 komt zwart er niet meer aan te pas. **48...23-28 49.3x26 28-32 50.38x27 39-43 51.40-35 43-48 52.27-22 48-34 53.26-48 34-25 54.22-17 25-20**

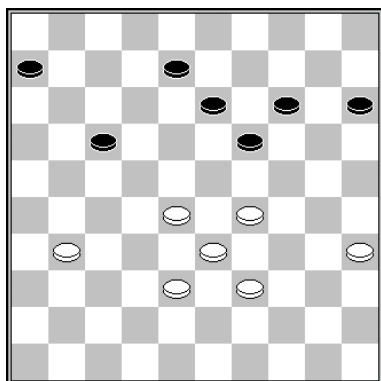

Valery Kudriavcev – Igor Chartoriyski **1-1**

Na **46..14-20?** speelde Valery Kudriavcev **47.28-23?** Maar hij had (natuurlijk) het thematische 47.29-24! 20x29 48.33x24 19x30 49.35x24 moeten spelen. En dat lijkt gewonnen, bijvoorbeeld: 17-21 (49...8-12 50.38-32 6-11 51.32-27 11-16 52.31-26 12-18 53.39-33 w+) 50.38-32 21-26 51.31-27 8-12 52.39-34 12-17 53.28-23 6-11 (53...17-21 54.27x16 26-31 55.32-27 31x22 56.23-18/19 w+) 54.34-30 11-16 (dreigt 26-31 en 13-18) 55.23-19 13-18 56.19-14 18-22 (56...17-22 57.14-9 22x31 58.9-4 31-36 59.4x22 36-41 60.22-28 26-31 61.28-5 31-36 62.32-27 w+) 57.27x18 26-31 58.14-9 31-36 59.9-3 36-41 60.3x26 w+

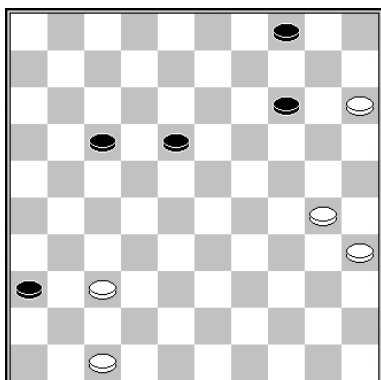

Gino Schirinzi – Artem Ivanov **0-2**

Artem Ivanov heeft zijn tegenstander de hele partij onder druk gezet en staat in de diagramstand beter, maar niet gewonnen. **51...18-22** Mogelijk vond Ivanov 51...17-22 52.37-32? 4-10 53.15x4 22-27 54.4x31 36x38 z+ te opzichtig; hij kan diezelfde combinatie echter ook geniepiger in het spel brengen. **52.37-32?** Ligt voor de hand, maar verliest. Na 52.47-42 hoeft wit niet te verliezen, bijvoorbeeld: 22-27 53.42-38 27-31 (17-21 37-31 =) 54.37x26 36-41 55.38-32 14-20 56.15x24 41-47 57.24-19=) **52...17-21 53.30-25 4-10 54.15x4 22-27 55.4x31 36x38 56.35-30 38-43 57.30-24 43-49 58.25-20 14x25 59.24-19 49-27**

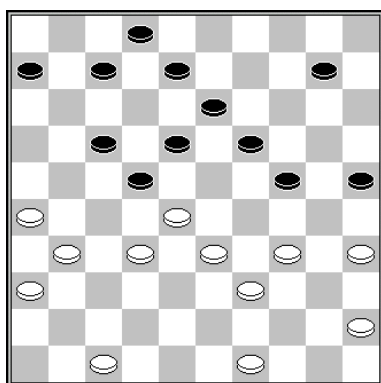

Gerrit Boom – Jeroen Goudt **1-1**

Met **31...18-23(?)** liep Jeroen Goudt in twee combinaties, één die hij gezien had en één die hij niet gezien had. Behalve een aantal zweetdruppels blijkt het allemaal niet veel uit te maken. **32.26-21** Niet goed is 32.33-29 24x44 33.49x40 22x33 34.34-30 25x34 35.40x9 8-13 36.9x18 33-39 z+ **32...17x37 33.32x41 23x32 34.34-30 25x43 35.49x9 8-13 36.9x18 2-8 37.18-13* 19-23 38.13x11 6x17** Wit staat nu twee schijven voor, maar winst zit er niet in. **39.45-40** Ook het eindspel na 39.47-42 17-22 40.36-31 23-28 41.31-27 28x39 42.27x18 39-44 43.18-12 44-50 44.12-8 50-33 45.42-37 24-30 blijkt remise, maar misschien had ik daarmee nog wat extra zweetdruppeltjes uit Jeroen kunnen persen. **39...17-22 40.40-34 23-28 41.34-30 28x39 42.30x19 39-43 43.19-13 22-28 44.13-8 43-49 45.8-3 28-33 46.3-17 33-38 47.17-26 49-44 48.26-48 10-15 49.41-37 44-11** Ik meende dat ik hier 49...15-20 tenminste nog verhinderd had met 50.37-32 38x27 51.48-43, maar zelfs dat blijkt een illusie: 27-31 52.36x27 44-49= **50.48-25 15-20** en

remise gegeven, zwart haalt twee dammen.

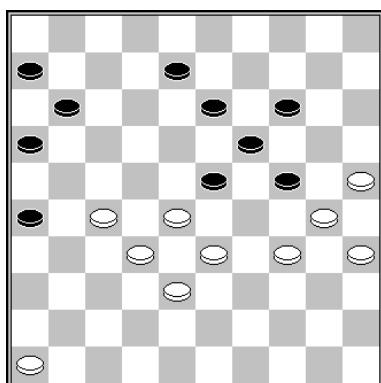

Piet Karregat - Michel Koop **1-1**

In deze stand werd remise gegeven. En dat had Michel Koop goed gezien. Piet Karregat had echter nog best even door kunnen peuteren, want met die 4 inactieve zwart schijven op de korte vleugel is de remise niet gemakkelijk. Na bijvoorbeeld: 41.34-29 23x34 42.30x39 8-12 43.39-34 24-30* 44.35x24 19x39 45.33x44 13-19 46.46-41 12-18 47.44-40 19-24 48.40-34 14-19? 49.38-33 18-23 50.41-37 11-17 51.25-20 24x15 52.33-29 zou zwart geruisloos ten onder gaan. Alleen met het offer 48...26-31! 49.27x36 18-22 kan zwart zich verdedigen.

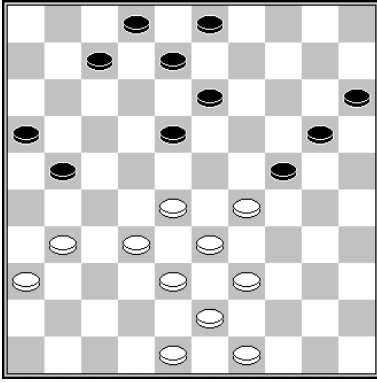

Raphael Zdoroviak - Erik Eikenaar **2-0**

Erik Eikenaar deed even geen zetcontrole en was meteen de pineut. **34... 8-12? 35.32-27 21x34 36.39x17**

© Gerrit Boom