

## **EDC krijgt niet waar het misschien wel recht op had tegen Nijverdal**

Zaterdag 30 november werd de wedstrijd tegen Ravenshorst Nijverdal verspeeld. Na de goede wedstrijd tegen O20 (helaas een nipte nederlaag) waren de EDC'ers vol goede moed. Helaas werd uiteindelijk met 12-8 verloren en opnieuw zat er misschien wel meer in.

Luit kwam in een hekstelling terecht, waar tegenstander Eikenaar maar liefst 3 schijven op de lange lijn in had geïnvesteerd. Op het bord kwam Luit niet direct de problemen, maar op de klok wel. Daardoor kwam hij op een gegeven moment ook wat onder druk te staan en daarna volgde een grote fout en stond de stand ineens helemaal vast.

Igor mocht het opnemen tegen het grote kanon Artem Ivanov. Artem probeerde wel door de verdediging van Igor heen te komen, maar slaagde daar niet in. Uiteindelijk een dik verdiende remise dus.

Hierna volgden nog een reeks remises. Raphail haalde remise tegen Bill Neven, Yuri tegen Michel Koop, Han tegen Ronny Koop en Mattijs tegen Marinus Morsink. In de partijen van Han en Yuri haalde niemand echt voordeel en was remise dus logisch. Raphail stond wat beter en had misschien nog wel even door kunnen gaan. Mattijs had een mooi gevecht, maar uiteindelijk bleef het daar ook allemaal gelijkwaardig.

Vervolgens volgden twee nederlagen. Jon werd langzaam van het bord gedrukt door de sterke Rienk van Marle. Op die overwinning viel bijzonder weinig af te dingen.

De nederlaag van Piet was echter een stuk minder logisch dan die van Jon. Met een tegenstander die zwakker zou moeten zijn was hij in een aardig gevecht verwickeld. Helaas volgde een fout van Piet en kon Damman combineren en even later winnen.

Gino was bezig met een interessante krachtmeting tegen Gerrit Boom. Gino werd langzaam van het bord gedrukt en het leek zeer lastig om nog een punt te halen. Boom overspeelde echter te zijn hand door een positionele fout. Gino kreeg de uitgelezen kans om te winnen, maar dit was helaas niet aan hem besteed. De combinatie was niet eens zo moeilijk. Daarna wikkelde Boom netjes af naar remise.

Als laatste was Jonathan nog bezig en hij versloeg Harrie Hoonstra nadat hij alle strategische velden mocht innemen. Klein smetje is wellicht dat Harrie tussendoor een mogelijkheid had om te remiseren. Dit werd gelukkig gemist.

Luit Haan (978) - Eric Eikenaar (974) 0-2

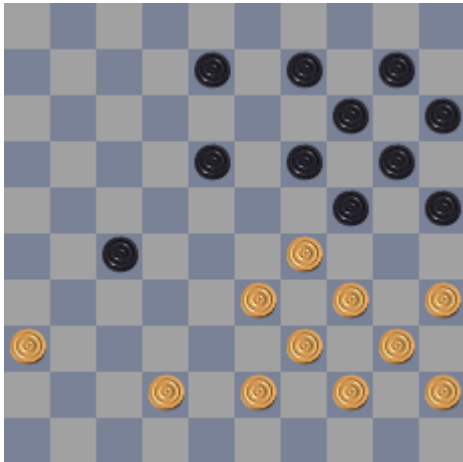

Luit maakt helaas een grote fout in het diagram.

Met 1.42-38 zet hij zichzelf volledig vast en na 1. ... 18-22 won zwart.

Wellicht zag wit dat 1.43-38 ook geen goed idee was vanwege 1. ... 19-23 en 2. ... 25-30.

Met 1. 42-37 heeft wit wel gewoon remise in handen. Na 1.19-23 volgt gewoon 34-30 met gelijkspel.

Jonathan Wilbrink (954) - Harrie Hoonhorst (1042) 2-0

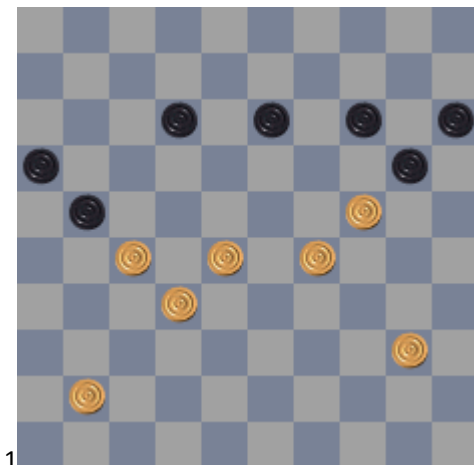

1

In een gewonnen stand begaat Jonathan een onnauwkeurigheid met 1. 28-23. Harrie speelde 1. ... 13-18 en verloor geforceerd. 1. ... 12-17 dwingt echter een remise af, aangezien wit nu niet uitkomt met zijn tempo's, hoewel dat allemaal nog niet zo eenvoudig te zien is.

Rienk van Marle (1295) - Jon Schoo (910) 2-0

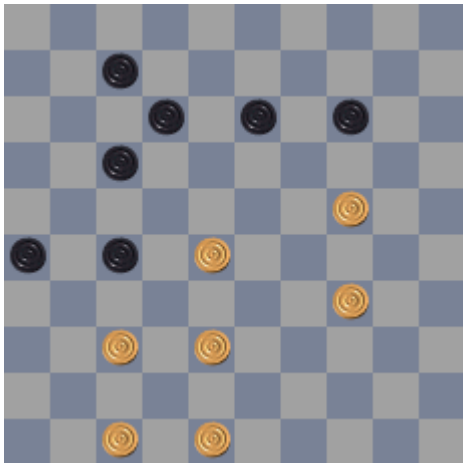

Op toernooibase meldt Rienk van Marle deze interessante variant. In plaats van het gespeelde (en sterke) 1.28-23 overwoog de witspeler een lokzet te plaatsen: 1.37-32. Nu lijkt 1. ... 14-19 erg aantrekkelijk, maar dan kan zwart uithalen: 1. 37-32 14-19?, 2.32x21 19x39, 3.28-22 17x28, 4.38-33 26x17, 5.33x2.

Igor Tchartoriski (1307) - Artem Ivanov (1506) 1-1

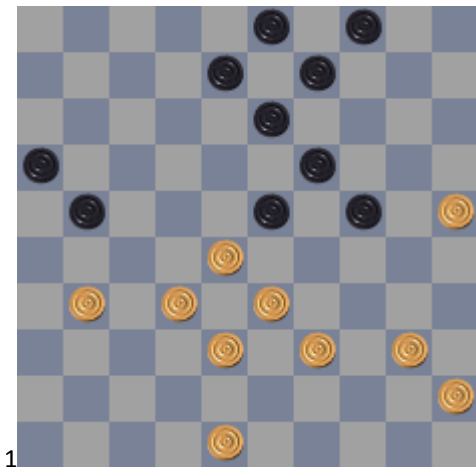

1

Na het matige 1. 8-12 maakt forceert Igor wel min of meer de remise: 2.39-34 3-8, 3.34-29 23x34, 4.40x20 19-23, 5.28x19 13x15.

Herman Damman (1159) - Piet Karregat (1253) 2-0

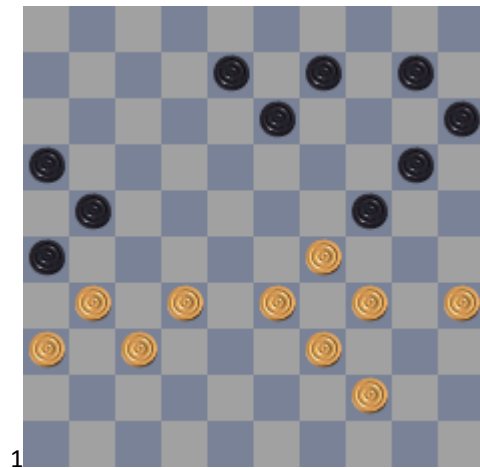

Piet loopt in een combinatie met 1. ... 13-18? Er volgt: 2.35-30 24x35, 3.29-24 20x49, 4.39-34 49x27, 5.31x4 (31x2 is beter!).

Gerrit Boom (1365) - Gino Schirinzi (1214) 1-1

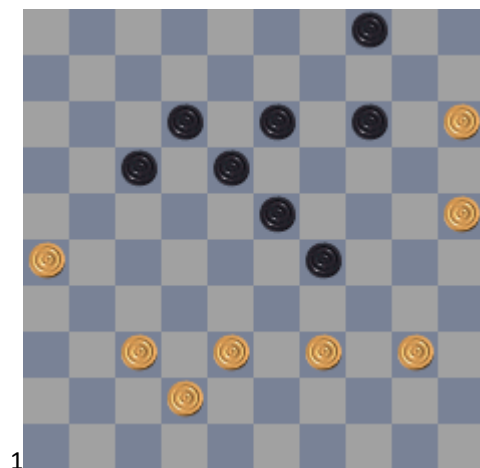

1. 13-19 is een grote positionele fout van Boom. Daarmee gooit hij zijn voordelige stand volledig weg en komt zelfs onder druk.

Gerrit Boom (1365) - Gino Schirinzi (1214) 1-1

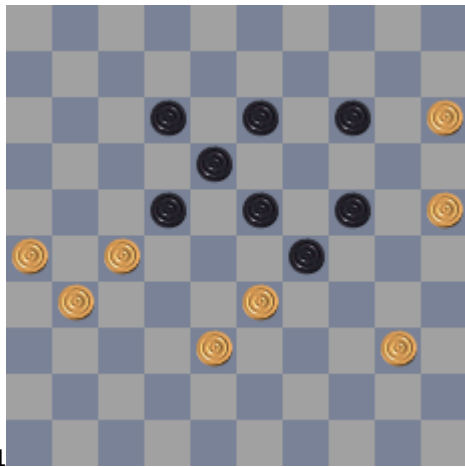

1.13-19 is een fout van Boom. Nu wint 2.15-20 14x5, 3.25-20 24x15, 4.33x13 18x9, 5.27x7 eenvoudig.

Natuurlijk was ook 1.23-28 verboden door 2.40-34 28x30, 3.25x23 18x29, 4.27x20.

De enige andere serieuze zet: 1.12-17, was echter gewoon remise. Na 2.27-21 volgt dan 2. ... 22-27, 3.31x11 23-28, 4.33x22 18x7.

Daarom dan maar 2.38-32 29x38, 3.32x43 met mogelijk nog een benauwde remise voor zwart.