

Ook DUO leper dan EDC

Zaterdag 5 oktober speelde EDC haar eerste thuiswedstrijd tegen DUO, waar onder andere NK-finalist Jochem Zweerink voor speelt. Uiteindelijk werd het een ruime 14-6 voor DUO. Enige EDC'er die wist te winnen was Han Borgman, die daarmee ook gelijk de eerste persoonlijke zege van het seizoen voor EDC binnenhaalde.

Deze wedstrijd stond voor EDC in het teken van de entree van Emmanuel Merins. Het is pakweg 10 jaar geleden dat hij zijn laatste officiële wedstrijden heeft gespeeld. Deze eerste thuiswedstrijd was vooral ook bedoeld als kennismaking en in cruciale wedstrijden kan EDC dan een beroep op hem doen.

De partij van Piet Karreget tegen Heike Verheul was al vooruit gespeeld en in remise geëindigd. Precies om 12.00 was het team van onze tegenstanders compleet en werden de negen andere partijen gespeeld. Ook deze maal had EDC het zwaar. Positioneel hadden Luit, Jonathan en Yuri het al snel moeilijk en ook Merins had het positioneel erg zwaar tegen Jochem Zweerink. Gino nam veel risico en ook Jon speelde zeker niet lafjes.

De enige overwinning kwam uiteindelijk tot stand doordat de tegenstander van Han Borgman op een incorrecte manier remise wilde forceren. In plaats van een schijf te winnen werd zijn dam afgenomen via een meerslagfinesse. Yuri en Luit werden uiteindelijk positioneel overrompeld en ook Raphail werd positioneel verslagen. Emmanuel kon uiteindelijk een schijf minder nog enigszins positioneel compenseren en uiteindelijk was een dure doorbraak net genoeg voor remise tegen Jochem Zweerink. Jonathan kon zijn zwakke partij laten kantelen naar een ruime remise, maar blunderde uiteindelijk nog in een 3 om 3 stand. Ook Jon verloor uiteindelijk nog, wellicht omdat hij zelfs nog kansen zag tegen de sterke Dinant Spieker. Hierdoor miste hij toch wel de goede kansen op remise. Gino kwam ondanks zijn risico's niet in de problemen, maar ook zelf kreeg hij geen echte kansen. Een combinatie van zijn tegenstander dwong uiteindelijk de remise af. Igor kreeg niet echt vat op het spel van Jan Masselink en ook dat werd remise.

Persoonlijk denk ik wel dat gezegd kan worden dat EDC tegen de sterke teams in de hoofdklasse nog wat te kort komt. Op net te veel borden kwamen nadelige posities te voorschijn, terwijl EDC'ers het zelf moeilijk hadden om de tegenstanders druk op te leggen. Ook bleken tegenstanders net wat leper met finesses dan EDC'ers, waardoor wellicht wat punten werden gemorst. Wel denk ik dat deze ervaringen het spel van EDC ten goede gaat komen, vooral ook in de (laatste) cruciale wedstrijden. Over twee weken wacht echter alweer een titelkandidaat; De Oldehove.

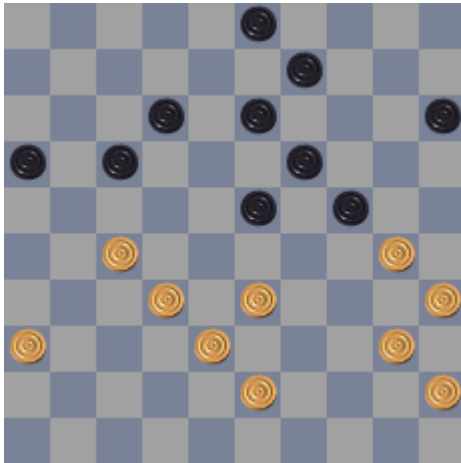

11Piet Karregat (1253) - Heike Verheul (1244) 1-1

Na 1. 33-28 verliest Piet de controle over de linkervleugel. Zwart speelde sterk 1. ... 17-21 en wit kwam onder druk.

11



Piet Karregat (1253) - Heike Verheul (1244) 1-1

Na 1. ... 18-22 zou zwart het Piet nog erg moeilijk kunnen maken. Heike speelde echter 1. ... 24-29, 2.7-2 18-23 en remise.

11



Henk Hoekman (1267) - Raphaël Zdoroviak (1193) 2-0

Wit begaat een fout met 1.24-20, waarmee de winst (1.33-29) gemist wordt. Raphaël profiteert echter niet met 2. ... 4-9. Remise is 2. ... 2-8, want dan wordt bijvoorbeeld 3.33-29 sterk gevolgd door 3. ... 4-9.

11



Henk Hoekman (1267) - Raphaël Zdoroviak (1193) 2-0

Wit offert de verkeerde schijf met 1.24-19. Zwart komt er dan uiteindelijk nog doorheen. Zwart speelde na 1.24-19 13x24, 2.15-10 zelf helaas 2. ... 9-14 Wit had trouwens met 1.28-22 moeten offeren.

11

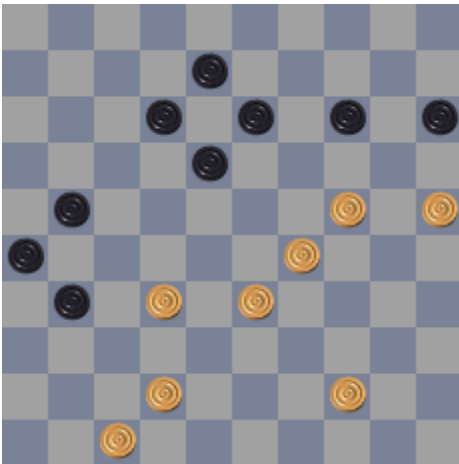

Emmanuel Merins - Jochem Zweerink (1357) - 1-1

Wit is een schijfje achter gekomen, maar heeft voldoende compensatie. 1. 32-28 is echter fout, want daarmee is 1. ... 14-19 niet echt een bezwaar meer. Na 1. 44-40 is 14-19 nog wel steeds een bewaar, omdat de achterloop met 14-19 wel kan worden opgevangen.

Merins koos na 1. 32-28 14-19 voor een dure doorbraak: 2.25-20 19x30, 3. 28-22 18x27, 4. 44-39 15x24, 5. 29x20.

11

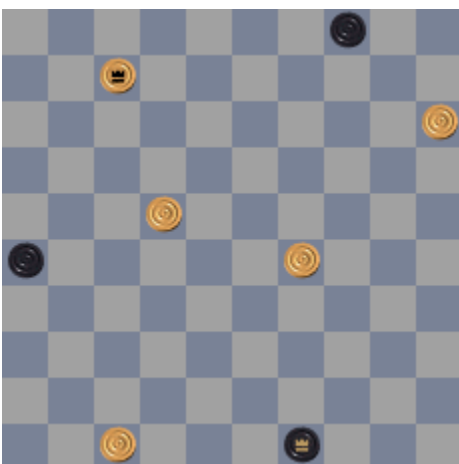

Niek Smeitink (1255) - Juri Geisenblas (1191) 2-0

Met 1. ... 49-40 loop wit in een valletje: 2.24-20 40x1, 3. 22-18 1x20, 4.15x24 en dubbele oppositie.

Wit had zich schijnbaar nog kunnen redden met 1. ... 26-31.

11

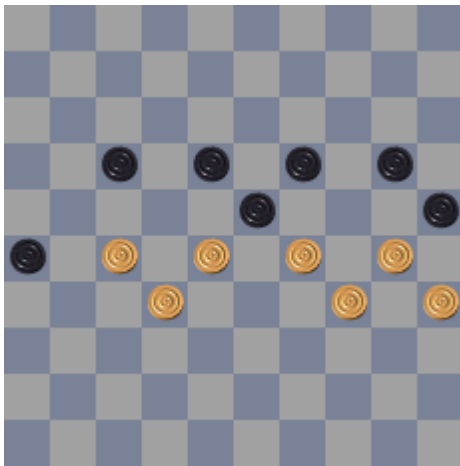

Igor Chartoriyski (1307) - Jan Masselink (1167) 1-1

In deze stand volgde 1.27-21 26-31, 2.21x12 18x7, 29x18, met remise als resultaat.



Bert Wooschot (1215) - Jonathan Wilbrink (954) 11 2-0

1. ...13-18? is toch echt te veel van het goede en geeft wit een goed aanknopingspunt. 1. ... 13-19 is wat bescheidener.

11



Bert Wooschot (1215) - Jonathan Wilbrink (954) 2-0

Wit had zojuist 37-31 gespeeld en werd duidelijk verrast door 1. ... 25-30.

Na 2.40-35 zou zwart namelijk remise af kunnen dwingen met een dubbeloffer: 2. 40-35 30-34, 3.29x40 18-23, 4.28x19 21-26, 5.27-22 36x28, 6.22x33 met doorbraak.

Daarom werd niet 2. 40-35 gespeeld, maar 2.31-26? Dat is echter niet goed. Wit kan de volgende afwikkeling nemen: 2. ... 18-22, 3.27x18 30-34, 4.18-13 34x45, 5.13-8 3x12, 6. 28-

22 17x37, 7.26x8 met voordelig afspel.

Zwart speelde echter 2. ... 18-23, 3.28x19 30-34 4.38-33 34x14, 5.33-28 en wit gaat de schijf achterstand weer goed maken door op 17 te lopen, met een iets minder dikke remise.



11 Bert Wooschot (1215) - Jonathan Wilbrink (954) 2-0

In deze 3 om 3 maakt Jonathan nog een blunder: 1. ... 12-18?, 2.13-9 18x27, 3.28-22 27x18, 4.9-4 en het past precies. Uiteraard is zetten met schijf 34 gewoon remise.

11

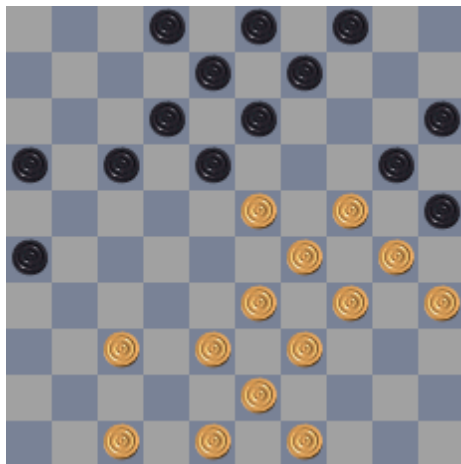

Gino Schirinzi (1214) - Mario Daamen (1147) 1-1

Zwart geeft met 1. 18-22 zijn voordeel wat weg. Met 1. ... 17-22 kan hij de druk er beter op houden. Bijvoorbeeld met 1. ... 17-22 2.38-32 22-28, 3.33x22 18x38, 4.43x32.

11

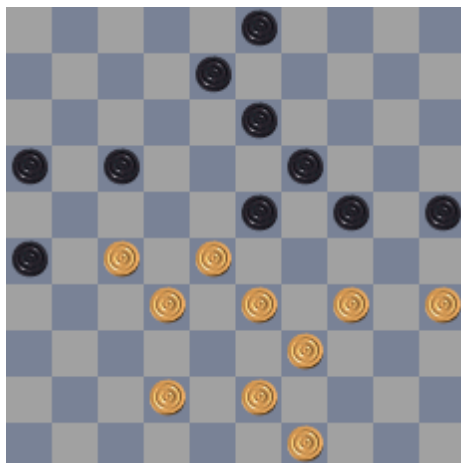

Gino Schirinzi (1214) - Mario Daamen (1147) 1-1

Zwart neemt de remisecombinatie: 1. ... 26-31, 2.27x36 23-29, 3.34x14 3-9, 4.14x21 16x47

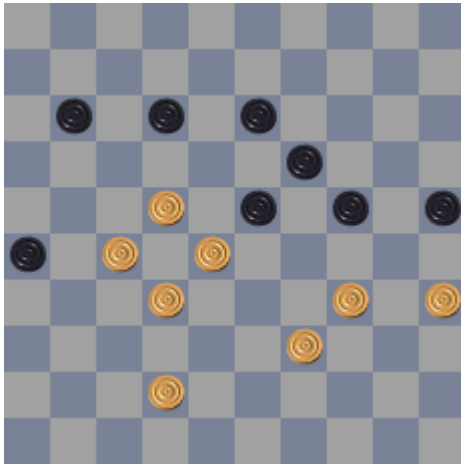

Harry Graaskamp (1129) - Han Borgman (1176) 11 0-2

Han forceert hier eigenlijk de remise, doordat wit nog een vervelende plakker heeft. 1. ... 26-31, 2.27x36 12-18, 3.34-29 18x47, 4.29x9

11

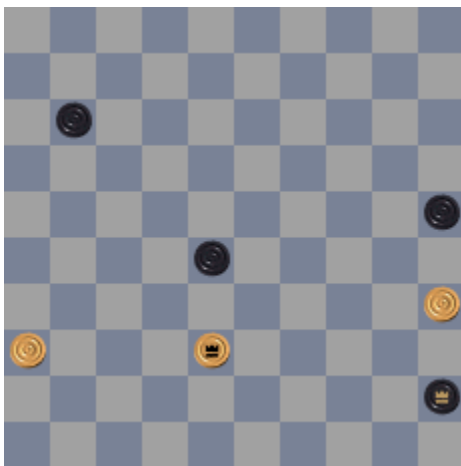

Harry Graaskamp (1129) - Han Borgman (1176) 0-2

Wit probeert remise te forceren maar wordt pijnlijk verrast. 1.35-30 25x34, 2.38-43 28-32

11

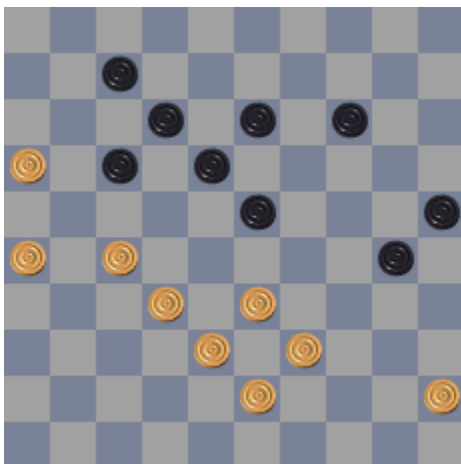

Luit Haan (978) - Tim Vermeulen (1170) 0-2

Met het gespeelde 1.27-21 staat wit helemaal verloren wegens gebrek aan formaties en controle. Na 1.33-28 kan wit nog wel door ploeteren om remise te halen.

11

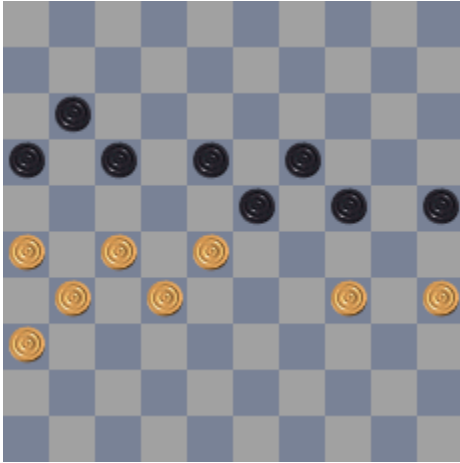

Dinant Spieker (1300) - Jon Schoo (910) 2-0

Jon mist 1. ... 25-30, 2.34x25 23-29, 4.35-30 24x35 met een gelijkwaardige remise. Hij maakt het zich echter moeilijk via 1. ... 24-29? 2.26-21 17x37, 3.32x41 23x41, 4.34x14

11



Dinant Spieker (1300) - Jon Schoo (910) 2-0

Jon mist de laatste remisemogelijkheid na 1. ... 33-38? Er volgde namelijk sterk 2.23-44 21-26, 3.35-33 11-17, 4.34-45 25x34, 5.45x49.

Na 1. ... 33-39 loopt het nog remise zonder al te veel problemen. Bijvoorbeeld 2.23-1 39-44, 3.1-6 44-49, 4.6x26 16-21, 5.26x8 49-32.