

Effectief MTB Hoogeveen geeft EDC Enschede geen kans.

Zaterdag 28 september vond de eerste wedstrijd van de Nationale Competitie plaats. Als promovendus mocht EDC gelijk aangetreden worden tegen titelpretendent MTB Hoogeveen. Helaas beschikte EDC niet over alle eerste tientspelers, waardoor onze verwachtingen vooraf iets naar beneden werden bijgesteld. MTB won deze wedstrijd met maar liefst 16-4, hoewel dat toch wel een geflatteerde uitslag was. Desalniettemin kwam EDC er niet aan te pas en stond het op een gegeven moment al met 9-1 achter. Hoogtepuntje voor EDC was de knappe remise van Ludwig Munnink tegen Maarten Wichgers en dat terwijl Ludwig pas op het laatste moment moest invallen voor de verhinderde Piet Karregat.

Op bord 1 speelde Igor Tchartoriski tegen Rick Hakvoort. Hakvoort had als opdracht meegekregen om voor de remise te gaan, wat hij dan ook zeer resoluut deed: 1-1.

Jonathan Wilbrink werd door Zainal omsingeld in een interessante partij. Helaas eindigde de partij voortijdig omdat Jonathan in een babyzetje liep. Na dit schijfverlies wikkeld Zainal af naar winst in een toch nog dunne stand.

Yuri Geissenblas speelde tegen Nick Waterink, waar hij in het Nijmegen Open nog van verloor. Geen enkel moment kwam er voordeel voor een van hen en daarom werd het remise.

Gino Schirinzii speelde tegen Michel Stempher een partij met wederzijdse randschijven. Eerst leek het centrum van Stempher robuust genoeg om de stand van Gino aan te kunnen pakken. Dit sloeg echter om toen Gino een doorbraak kon forceren. Doordat Gino uiteindelijk te snel een tweede dam wilde halen kon Stempher nog naar een nipte remise combineren.

Han Borgma kwam slecht uit de opening, doordat zijn Peter Schuitema een hekstelling in kon nemen, zonder dat zijn schijven op de lange lijn stonden. Op het moment dat Han uit deze opsluiting kon komen koos hij voor de verkeerde optie en verloor een schijf door een combinatie. Met een schijf minder werd het dan ook verlies.

Raphail Zdoroviak had de hele partij licht voordeel tegen Joel Palmans. Door een late blunder van Raphail wist zijn tegenstander alsnog te winnen.

Luit Haan had het positioneel erg moeilijk tegen Marcel Corba en kwam steeds slechter en slechter te staan. Uiteindelijk werd dit dan ook een harde nederlaag.

Rob Pots speelde tegen invaller Alexander Slot. Al snel kwam Rob met zijn topzware lange vleugel in de problemen. Dit werd steeds erger waardoor hij uiteindelijk schijven moest gaan geven en verloor.

Jon Schoo speelde een prima partij tegen Gert Bosker, die zomaar een foutje maakte, waarna Jon een combinatie uit mocht halen. Bosker kon echter met een schijf minder redelijk goed door. Doordat Jon met een schijf meer wat controle verloor kon Bosker de partij zelfs nog winnen.

Ludwig Munnink speelde tegen Maarten Wigchers een van zijn betere partijen. Lange tijd kon hij mee met de positioneel goed spelende Wigchers. Toen Wigchers geen echt voordeel kon krijgen speelde die zelf iets te veel op winst, waardoor hij kritiek kwam te staan. Ludwig had net niet genoeg voordeel, maar haalde wel een knappe remise en haalde tevens de bekende blauwe arcering.

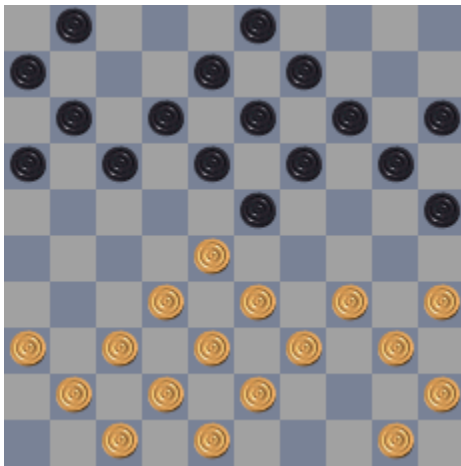

11 Rick Hakvoort (1209) - Igor Tchartoriski (1307) 1-1

De opdracht van Hakvoort was Igor op remise te houden, wat hij dan ook resoluut deed: 1.28-22 18x22, 2.32x21 17x26, 3.34-30 25x34, 4.40x7 1x12.

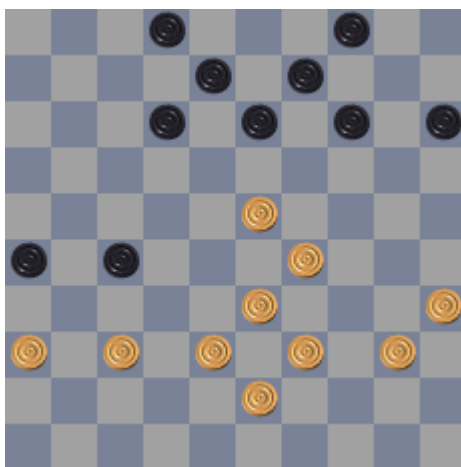

Jonathan Wilbrink (954) - Zainal Palmans (1350) 110-2

Een forse blunder van Jonathan: 1. 29-24?, wat uiteraard gevolgd werd door: 1. ... 26-21, 2.37x26 27-32, 3.38x27 13-19, 4. 24x13 9x49

11



Jonathan Wilbrink (954) - Zainal Palmans (1350) 0-2

Het gespeelde 1.28-22 faalde op het sterke 1. ... 7-11!, 2. 27-21 11-16!, waarna de plakker 3.22-18 niet werkt. Dan volgt namelijk 3. ... 16x36, 4.18x7 8-12, 5.7x18 19-23, 6.18x29. Meer tegenstand kon geboden worden via 1.27-21.



11Gino Schirinzi (1214) - Michel Stempfer (1294) 1-1

Op dit moment staat Gino gewonnen. Dat komt omdat hij een winnende forcing heeft: 1. 26-21 17x26, 2. 32-28 22-27, 3. 28-23 19x28, 4. 30x10 28-32, 5. 33x24 23x34.



11Gino Schirinzi (1214) - Michel Stempfer (1294) 1-1

Terwijl de winst al bijna binnen is gaat Gino alsnog de mist in. Na 1. 15-10? kan Stempfer naar remise combineren: 1. ... 18-23, 2. 46x19 7-12, 3. 16x28 27x38.

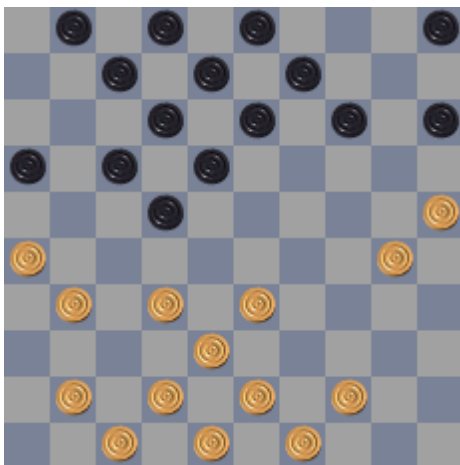

11

Peter Schuitema (1308) - Han Borgman (1176) 2-0

Han komt slecht uit de opening, want de tegenstander kan een hekstelling innemen waarbij geen enkele schijf zich op de lange lijn bevindt. Zwart kan er niks meer aan doen om dat te verhinderen: 1. 32-27! 5-10, 2. 41-36.

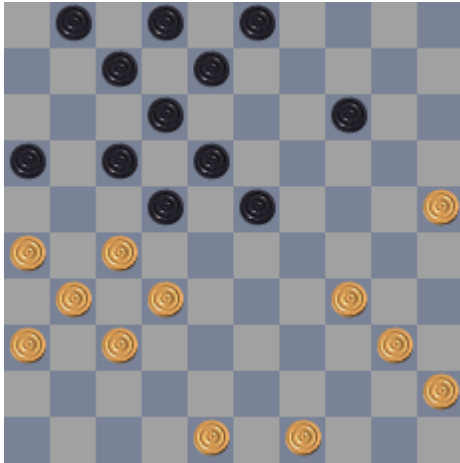

11 Peter Schuitema (1308) - Han Borgman (1176) 2-0

Schuitema heeft het voordeel van zijn hekstelling enigszins laten verwateren en bijvoorbeeld 1. ... 23-29 is een goede optie om uit de hekstelling te komen. 1. ... 22-28 is dat echter niet: 2. 34-29 23x34, 3. 32x23 18x29, 4. 27-22 17x28, 5. 26-21 16x27, 6. 31x24 en daarna wordt de schijf op 34 opgegeten.

11

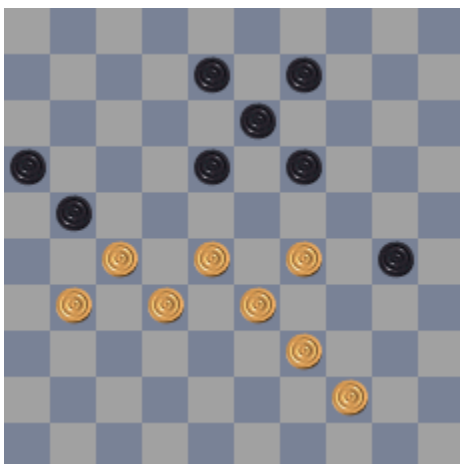

Raphail Zdoroviak (1193) - Joël Palmans (1240) 0-2

Na de hele partij makkelijker te hebben gestaan gaat Raphail aardig hard in de fout: 1. 44-40? 30-34, 2. 39x30 19-23, 4. 28x19 13x44.

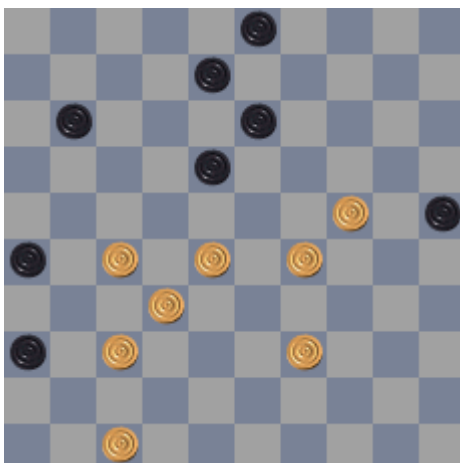

11 Marcel Corba (1255) - Luit Haan (978) 2-0

Luit had het bijzonder moeilijk tegen de positioneel sterk spelende Corba. In deze stand (z.a.z.) is duidelijk te zien dat de witspeler controle heeft over alle belangrijke velden, terwijl zwart teveel randschijven heeft.



11 Rob Pots (789) - Alexander Slot (1048) 0-2

Soms zeggen standen meer dan concrete varianten; de gehele partij had Rob Pots problemen met zijn topzware lange vleugel. Dat resulteerde uiteindelijk in deze stand waar wit alleen nog maar schijven kan geven.

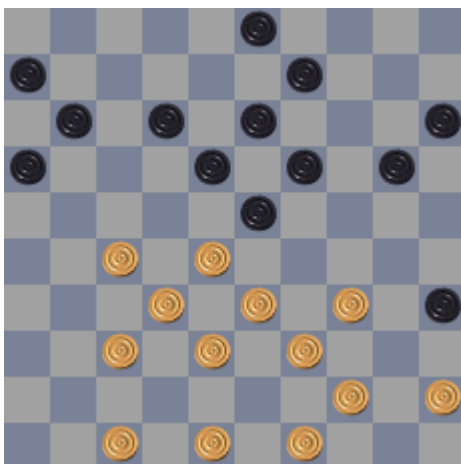

Gert Bosker (1200) - Jon Schoo (910) 11 2-0

Bosker maakt een grove fout met 1.48-43? en Jon haalt uit via 1. ... 19-24, 2.28x17 11x42, waarna Bosker schijfverlies accepteert in ruil voor wat compensatie: 4. 33-28 42x22, 5.34-29 24x33, 6.39x17.

Een andere optie was om deze Coupe Phillippe eerst te beginnen met 1. 35-40. Het is een beetje onduidelijk welke optie het beste is. Het krakkemikkige analyse-apparaat geeft aan dat de partijvariant wat beter is. Geen van beide opties is direct gewonnen.

11

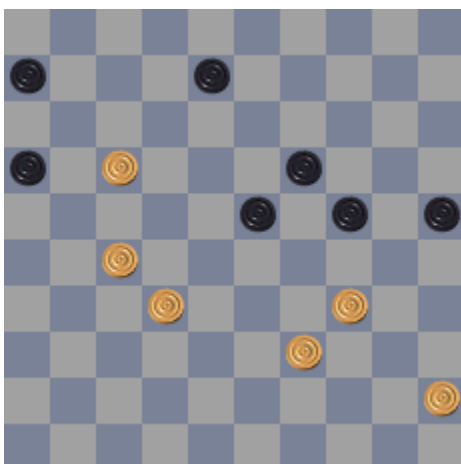

Gert Bosker (1200) - Jon Schoo (910) 2-0

Ondanks dat Jon nog steeds een schijf voor staat, staat hij onder druk. 1. ... 24-30 is niet goed, omdat de reactie van wit met 2. 45-40 erg sterk is. Achterlopen is verhinderd en de andere varianten lopen dood.

Beter was het om de diagramstand te kiezen voor 1. ... 8-13 en dan kan zwart zich nog nipt redden. Bijvoorbeeld: 2.45-40 13-18, 3.40-35 24-29, 4. 32-28 23x12, 5. 34x14, waarna zwart genoeg schijven overhoudt voor remise.

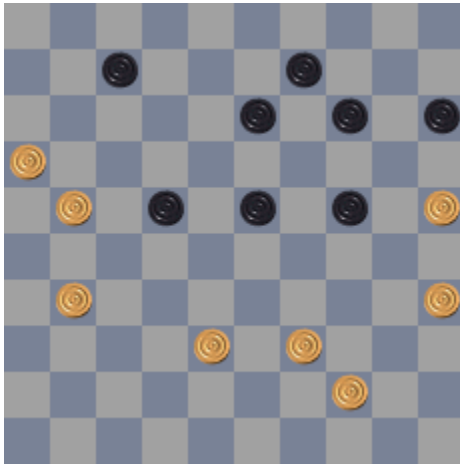

11Ludwig Munnink (842) - Maarten Wichgers (1195) 1-1

Wichgers begaat in deze stand een onnauwkeurigheid en Munnink profiteert. 1. ... 23-28, 2.38-33 14-19, 3.21-17 22x11, 4.33x22.

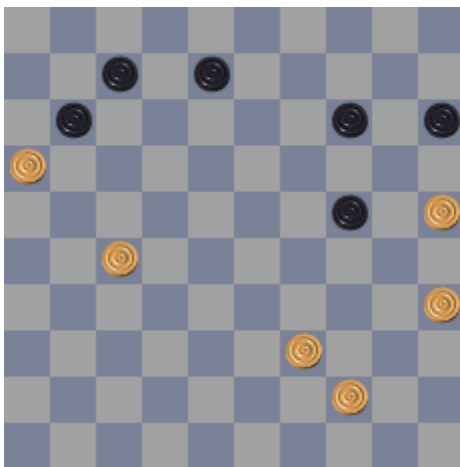

11Ludwig Munnink (842) - Maarten Wichgers (1195) 1-1

Ludwig speelde het begrijpelijke 1. 27-22, maar wellicht gaf 1.39-33 wat meer praktische kansen. Dat is omdat 1. ... 11-17 penibel oogt na 2.33-28, want dan moet zwart verplicht achterlopen en kan wit gunstig plakken. Ook andere zetten geven nog lastig spel voor zwart.