

EDC boekt toch nog ruime zege op stug Roden/Leek

EDC ontving op zaterdag 8 december Roden/Leek. EDC won uiteindelijk toch wel ruim van Roden/Leek met 13-7. Roden/Leek werd vooraf gezien als een taaie tegenstander, maar wel een waar toch wel van gewonnen moest worden. In de praktijk kwam dit ook aardig uit. Een aantal sterke EDC-spelers stuitte op een stug spelende opponent. Gelukkig waren er mooie overwinningen van Mattijs en Jonathan en de goede tactische partij van Piet Karregat tegenover. Door een gemiste combinatie van Igor en de positionele nederlaag van Ton liep EDC nog wat extra punten mis.

Het duurde erg lang voordat er voordeel op de borden van EDC verscheen. Mattijs wist vroeg wat voordeel op te bouwen. Op andere borden gebeurde nog niet veel, alleen Han Borgman had zijn tegenstander met een randschijf opgezadeld.

Allereerst was er de remise van Paul tegen Fokke Smid. Paul bereikte weinig tegen een tegenstander die het allemaal wel best vond en zwaar op remise speelde. Na de 40^e zet werd dan ook al snel tot remise besloten.

Piet Karregat speelde tegen Eric van Sonderen een interessante partij en in gevaar kwam hij niet tegen de sterkste speler van Roden/Leek. De voorpost leverde helaas ook geen voordeel op.

Vervolgens kwam de eerste tegenslag. Ton Keijzer had wel een iets mindere stand, maar de serie positionele minder goede zetten hielpen zijn tegenstander wel erg in het zadel. Jan Harm Alkema kwam zonder iets bijzonders te doen gewonnen te staan. Op een gegeven moment kreeg Ton nog een opgelegde kans, maar hij miste een soort zetje van Weis.

Gelukkig was er snel de tegentreffer van Mattijs tegen Bonne ten Hoor. Vanuit de opening wist Mattijs voordeel te krijgen en gaandeweg pakte hij alle belangrijke velden, waardoor zijn tegenstander echt geen kans meer had. Onderweg werd nog wel een belangrijke tactische wending gemist door beide spelers, waarmee Bonne ineens goed zou kunnen komen te staan.

Han Borgman haalde een gedegen remise tegen Jaap Huizinga. Tot echt voordeel van een van beiden kwam het nooit, hoewel Jaap al snel een randschijf had gekregen.

Jonathan Wilbrink veroverde een mooie scalp door Roel de Vries te verslaan. In een klassieke stand was er niet heel veel aan de hand, maar Roel achtte het nodig om wat extra spanningen op het bord te brengen om gezien het teambelang toch nog te winnen. Dit werkte echter averechts en niet heel veel later moest Roel een schijf offeren. Hij had nog wel wat compensatie in het centrum, maar met slim teruggeven van zijn extra schijf behaalde Jonathan een doorbraak en zo won hij.

Igor moest helaas berusten in een remise tegen een zwakker geachte tegenstander. Tegen Bert Begeman maakte hij omtrekkende bewegingen. Bert was niet te beroerd om zijn flankaanval actief te spelen. Zodoende kwam Bert eigenlijk nooit in de problemen. Toch gebeurde er nog wel iets in de partij. Igor miste een eenvoudige 3-om-3 in de tijdnoedfase. Toen die opgelegde kans werd gemist liep het snel remise.

Gino Schirinzi speelde tegen de taai spelende Lieuwe Riddersma. Gino probeerde wel te drukken, maar Lieuwe gaf geen krimp. Typerend voor deze partij was wel dat Gino eindigde met 2 schijven en een dam en Lieuwe met een dam op de middellijn.

Als laatste was Yuri nog bezig tegen Dick Holtman in een wat onduidelijk ogend dammeneindspel. Dick had inmiddels zijn kans op voordeel al in de partij gehad, maar gemist. Beide spelers speelden het eindspel onnauwkeurig. Toch was het Yuri die aan het langste eind trok, omdat Dick zich naar de ondergang ruidde.

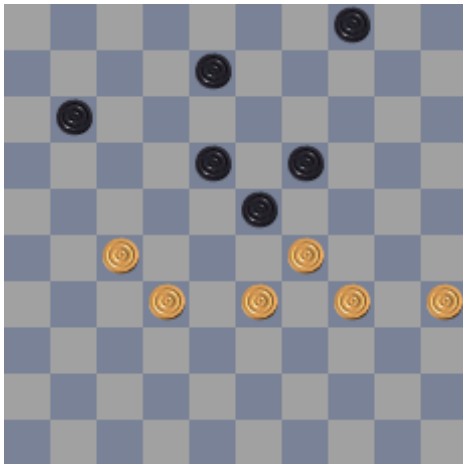

Igor Tchartoriski (1328) - Bert Begeman (1102) 1-1

Bert Begeman speelde hier 1. ... 11-17? gespeeld, waarna Igor met een één zet diepe combinatie had moeten winnen: 2.27-22 17x30, 3.35x2 23x34, 4.2-7

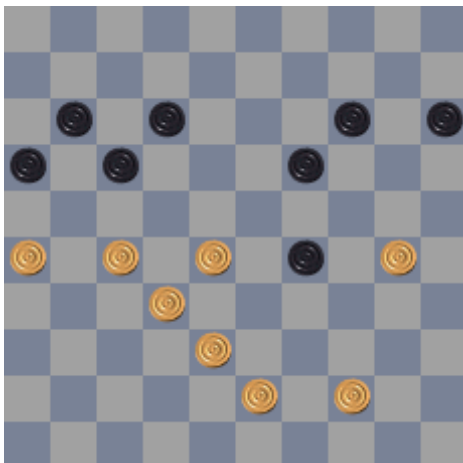

Raphail Zdoroviak (1225) - Rob Helwerda (1040) 2-0

Raphail staat gewonnen, onder andere door de hangende schijf op 11. Met 1.44-40 geeft Raphail zijn tegenstander nog een enorme remisekans. Rob kan met 1.14-20 de stand eenvoudig remise maken, omdat 2.30-25 natuurlijk altijd plakkers zoals 2. 17-22 en 2.29-34 met zich meebrengt. Wit moet dus wel een onhandig tempo maken om 2.20-25 op te kunnen vangen

Raphail had in de diagram gewoon gelijk 1.30-25 moeten doen en dan zijn alle gevaarlijke plakkers gelijk geëlimineerd.

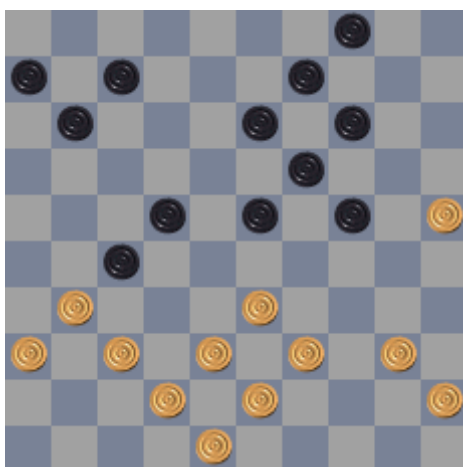

Bonne ten Hoor (856) - Mattijs Meulenbeld (1101) 0-2

Mattijs speelt in de diagramstand het onhandige 1. ... 13-18, waarna wit positioneel weer helemaal terug kan komen. Wit begint goed: 2.39-34 en zwart is gedwongen tot 2. ... 24-30; een positionele concessie. Nu speelde Bonne 3.33-29 in plaats van het veel betere 3.34-29 23x34, 4.40x29 30-35, 5. 29-24 19x30, 6.25x34 en in deze stand heeft wit ineens voordeel, omdat er allerlei smerige zetjes inzitten. Zo heeft wit een zetje na 6. 9-12, 6.18-23 en na elke andere willekeurige zet komt 7.33-28. Stiekem betekent dit dat zwart maar 6. 35-40 en maar moet toegeven dat hij minder staat.

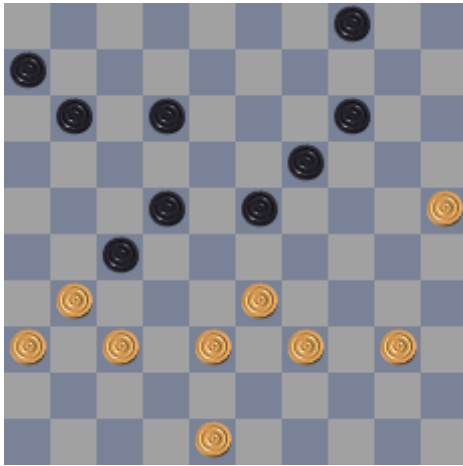

Bonne ten Hoor (856) - Mattijs Meulenbeld (1101) 0-2

Zwart staat praktisch gezien inmiddels gewonnen. Mattijs beschikt namelijk over de cruciale velden. Met 1.48-43 wordt het er alleen maar slechter op voor Bonne, omdat wit zijn eigen mogelijkheden nog verder beperkt.

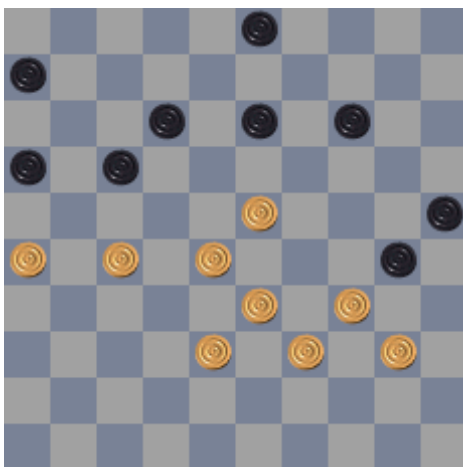

Yuri Geisenblass (1168) - Dick Holtman (1026) 2-0

Yuri komt met 1. 27-22, waarna hij heel statisch komt te staan na 1. ... 30-35, 2. 22x11 6x17, 3.34-29 35x44, 4.44x50. Dick vervolgt echter met 4. 13-19 en geeft zijn voordeel weg. Beter was 4. 14-20 waarna de witte schijven helemaal ingekapseld raken en Yuri de remise mag gaan proberen te vinden.



Yuri Geisenblass (1168) - Dick Holtman (1026) 2-0

De stand in de diagram is aardig ondoorzichtig. Doel van zwart moet zijn proberen minimaal twee schijven te pakken én voorkomen dat wit nog een dam haalt. Zwarts plan met 1. ... 19-8 is dus ook op twee manieren fout. 2. 12-8 volgt en zwart speelt 2. 16-21 om vast één schijf te pakken. Zwart gaat alsnog ten onder; als eerste zal schijf 20 er aan gaan.



Yuri Geisenblass (1168) - Dick Holtman (1026) 2-0

Tijdens de analyse werd geopperd om 1. ... 3-8, 2.2x16 26-17 te doen. Dan gaat immers sowieso schijf 33 er aan en lijkt het remise. Toch heeft wit dan nog een winnende truc! 3. 33-29 17-12, 4-31 17x34, 31-48 en de dam wordt altijd afgenomen!

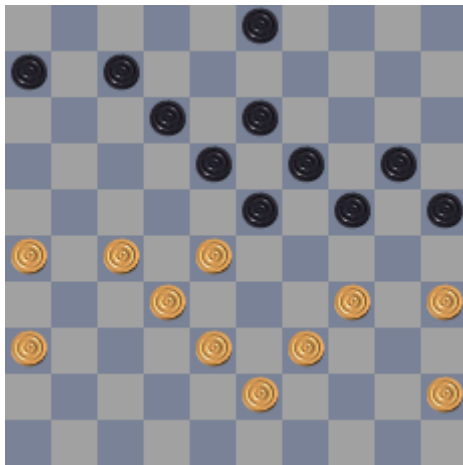

Jonathan Wilbrink (966) - Roel de Vries (1145) 2-0

Roel speelde 1. ... 3-8, waarna hij slecht komt te staan. Veel beter was het plan 3-9-14 en 23-29 met zeker remise. Nu kan Jonathan zijn tegenstander proberen vast te laten lopen, wat dan ook lukt.

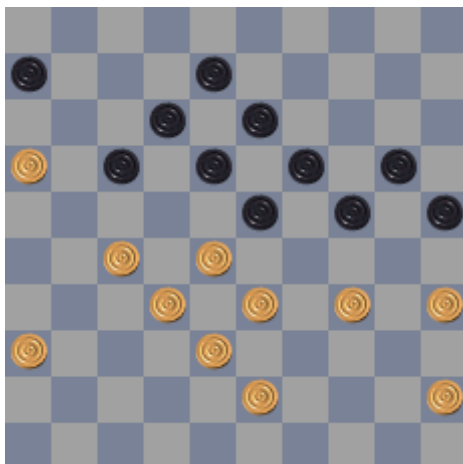

Jonathan Wilbrink (966) - Roel de Vries (1145) 2-0

In dit diagram is te zien hoe zwart vastloopt zonder er echt wat aan te kunnen doen. 1. ... 17-22, 2.28x17 12x21, 3.16-11 6x17, 4.27x16 8-12, 5. 36-31 12-17, 6.31-26 12-17, 7.45-40 en zwart moet uit armoede maar offeren met 7.25-30.

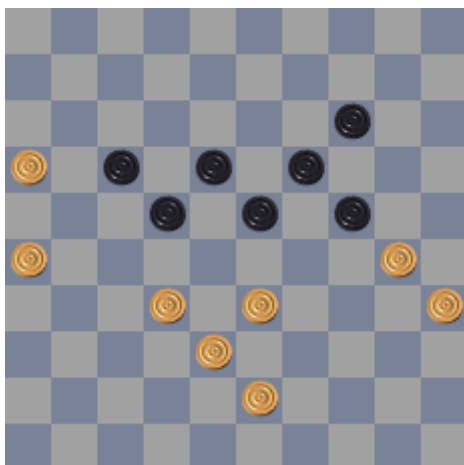

Jonathan Wilbrink (966) - Roel de Vries (1145) 2-0

In deze stand heeft Jonathan het geluk dat hij het in stijl af kan maken door 1. 26-21 17x26, 2.32-27 22x31, 3.33-28 23x32, 4.38x36 en wit heeft een doorbraak die winnend is, zoals ook uit het vervolg van de partij blijkt.

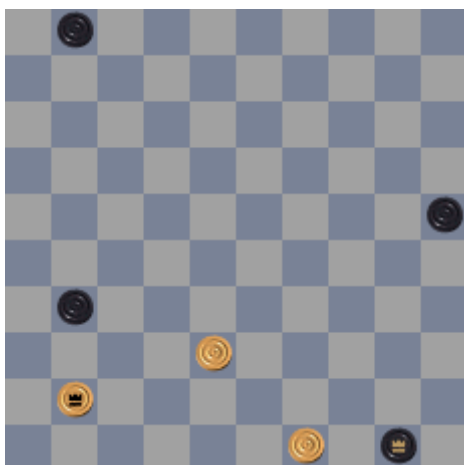

Lieuwe Riddersma (1018) - Gino Schirinzi (1191) 1-1

Lieuwe Riddersma weet netjes de remise te forceren tegen Gino: 1.41-36 31-37, 2.38-32 37x28, 3.49-44 50x39, 4.36-41.



Jan Harm Alkema (1164) - Ton Keijzer (1028) 2-0

Ton staat in de diagram iets statisch en in de partij komt hij snel verloren te staan: 1. ... 18-23?, 2.34-30 13-19? 3.37-31 12-18?, 4.31-27 8-13?

In de diagramstand kan Ton voorlopig beter van veld 23 blijven en moet hij al helemaal niet zijn eigen lange vleugel gaan blokkeren, zoals hij in de partij deed.

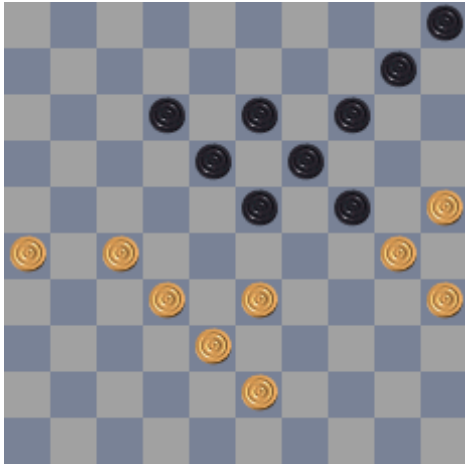

Jan Harm Alkema (1164) - Ton Keijzer (1028) 2-0

Jan Harm Alkema gaat in deze winnende stand de mist in met 1.27-22? 18x27, 2.32x21, omdat zwart nu een combinatie heeft met: 2. ... 24-29, 3.33x24 23-29, 4.24x33 12-17, 5.21x12 13-18, 6.12x23 19x48.

Ton miste dat volledig en speelde 2. ... 12-18? en verloor kansloos.